

ISSN: 2241 – 1410

Αρχαιολογικό Ινστιτούτο Πελοποννησιακών Σπουδών

**6 OPUSCULA PELOPONNESIACA 6**

Μικρές μελέτες, πρόδρομες ανακοινώσεις, reliqua

№ 6

**ΚΑΛΛΙΟΠΗ ΓΑΒΑΛΑ, ΑΡΧΕΙΟΝΟΜΟΣ Π.Ε.  
ΜΙΧΑΛΗΣ ΣΟΒΟΛΟΣ, ΑΡΧΕΙΟΝΟΜΟΣ Π.Ε.  
ΗΛΕΚΤΡΑ ΠΡΩΪΜΟΥ, ΤΑΞΙΝΟΜΟΣ Τ.Ε.  
ΜΑΡΙΑ ΣΤΕΛΛΑΚΟΥ, ΕΚΠΑΙΔΕΥΤΙΚΟΣ**



**Γενικά Αρχεία του Κράτους - Αρχεία Νομού Λακωνίας  
Συναλλαγές Δήμων και Κοινοτήτων Λακωνίας με το Υπουργείο  
Πολιτισμού επί θεμάτων ιστορικού - αρχαιολογικού  
ενδιαφέροντος**



Τρίπολις  
2012

OPUSCULA  
PELOPONNESIACA

*Μικρές μελέτες, πρόδρομες ανακοινώσεις, reliqua*

Τεύχος 6.

Μάρτιος 2013.

Το έντυπο OPUSCULA  
PELOPONNESIACA

αποτελεί διμηνιαία

περιοδική έκδοση του

Αρχαιολογικού Ινστιτούτου

Πελοποννησιακών Σπουδών (Α.Ι.Π.Σ.).

Εκδότης: Α.Ι.Π.Σ., Καλαβρύτων 211,

Τρίπολις, 22100

τηλ. 2710.226753, φαξ 2710. 226213

e-mail: [aips@culture.gr](mailto:aips@culture.gr)

blog: [ipelsp.blogspot.com](http://ipelsp.blogspot.com).

Το έντυπο διανέμεται δωρεάν.

Αρ. ISSN: 2241 – 1410.

**Γενικά Αρχεία του Κράτους – Αρχεία Νομού Λακωνίας.**  
**Συναλλαγές Δήμων και Κοινοτήτων Λακωνίας με το Υπουργείο**  
**Πολιτισμού επί θεμάτων ιστορικού - αρχαιολογικού ενδιαφέροντος.**

**Ταξινόμηση: Καλλιόπη Γαβαλά, Αρχειονόμος ΠΕ**  
**Μιχάλης Σόβολος, Αρχειονόμος ΠΕ**  
**Ηλέκτρα Πρώιμου, Ταξινόμος ΤΕ**  
**Μαρία Στελλάκου, αποσπασμένη**  
**εκπαιδευτικός.**

**Επιμέλεια: Καλλιόπη Γαβαλά, Αρχειονόμος ΠΕ.**

Στην υπηρεσία των Γενικών Αρχείων του Κράτους-Αρχείων Νομού Λακωνίας έχουν παραδοθεί μέχρι σήμερα (2013), τα Αρχεία του Δήμου Σπάρτης, του Δήμου Γυθείου καθώς και των Κοινοτήτων Βρεσθένων και Κλαδά. Τα Αρχεία των Κοινοτήτων, τουλάχιστον των περιόδων που διασώζονται στην υπηρεσία μας, δεν προσφέρουν πληροφορίες επί θεμάτων αρχαιολογικού ενδιαφέροντος. Στα Αρχεία όμως των Δήμων Σπάρτης και Γυθείου εντοπίζονται φάκελοι, έγγραφα, σχέδια, φωτογραφίες σχετικά με θέματα αρμοδιότητας Υπουργείου Πολιτισμού, τα οποία και παρουσιάζονται στη συνέχεια, θεματικά και χρονολογικά. Οι φάκελοι με τα σχετικά θέματα καταγράφονται σύμφωνα με τον Αριθμό Ειδικού Ευρετηρίου (Α.Ε.Ε.) των Γ.Α.Κ.-Αρχείων Ν. Λακωνίας

#### **Α. ΔΗΜΟΣ ΣΠΑΡΤΙΑΤΩΝ**

Οι συναλλαγές του Δήμου Σπαρτιατών με την Αρχαιολογική Υπηρεσία καλύπτουν τη χρονική περίοδο 1959 - 1995 και αφορούν διάφορα θέματα:

- **Επέκταση του Μουσείου της Σπάρτης (1959-1993)**

**1. Α.Ε.Ε.: ΔΗΜΟΤ. 1.2.277:** Υποφάκελος «Μουσείο Σπάρτης, επέκταση». Πρόκειται για αλληλογραφία του Δήμου με την Ε΄ Εφορεία Αρχαιοτήτων. Περιλαμβάνονται και έγγραφα του τότε προϊσταμένου της Ε΄ Αρχαιολογικής Περιφέρειας Χρ. Χρήστου προς το Δήμο Σπαρτιατών και τη Δ/ση Αρχαιοτήτων του Υπουργείου Παιδείας περί επέκτασης του Μουσείου (1959-1960). **(Εικ. 1 -2)**

**2. Α.Ε.Ε.: ΔΗΜΟΤ. 1.2.308:** Υποφάκελος «Δωρεάν παραχώρησις οικοπέδου προς επέκτασιν Μουσείου» (1961-1965). **(Εικ. 3)**

**3. Α.Ε.Ε.: ΔΗΜΟΤ. 1.2.601:** Υποφάκελος «Περί διευρύνσεως του Μουσείου Σπάρτης δια παραχωρήσεως τμήματος δημοτικού κήπου» (1970).



4. Α.Ε.Ε.: ΔΗΜΟΤ. 1.2.1047: Υποφάκελος «Παραχώρηση χώρου για επέκταση Μουσείου Σπάρτης» (1981-1982). (Εικ. 4)

5. Α.Ε.Ε.: ΔΗΜΟΤ. 1.2.1491: Υποφάκελος «Επέκταση του Μουσείου Σπάρτης». Σώζεται αλληλογραφία μεταξύ του ΥΠΠΟ, του προϊσταμένου της Εφορείας Θεοδ. Σπυρόπουλου και του Δήμου Σπάρτης, τοπογραφικό διάγραμμα Μουσείου Σπάρτης και της αιτούμενης επέκτασής του, τομές καθώς και η υπ. αριθ. 11/1991 απόφαση του Δημοτικού Συμβουλίου Σπάρτης επί δημαρχίας Δημοσθένη Ματάλα, η οποία εγκρίνει την παραχώρηση έκτασης 1049,19 τ.μ. (αριθ. Αποφ. 175/1991) (1990-1991).

6. Α.Ε.Ε.: ΔΗΜΟΤ.1.2.1584: Υποφάκελος «Ανακαίνιση αποθήκης μουσείου, από πόρους Δήμου» (1993)

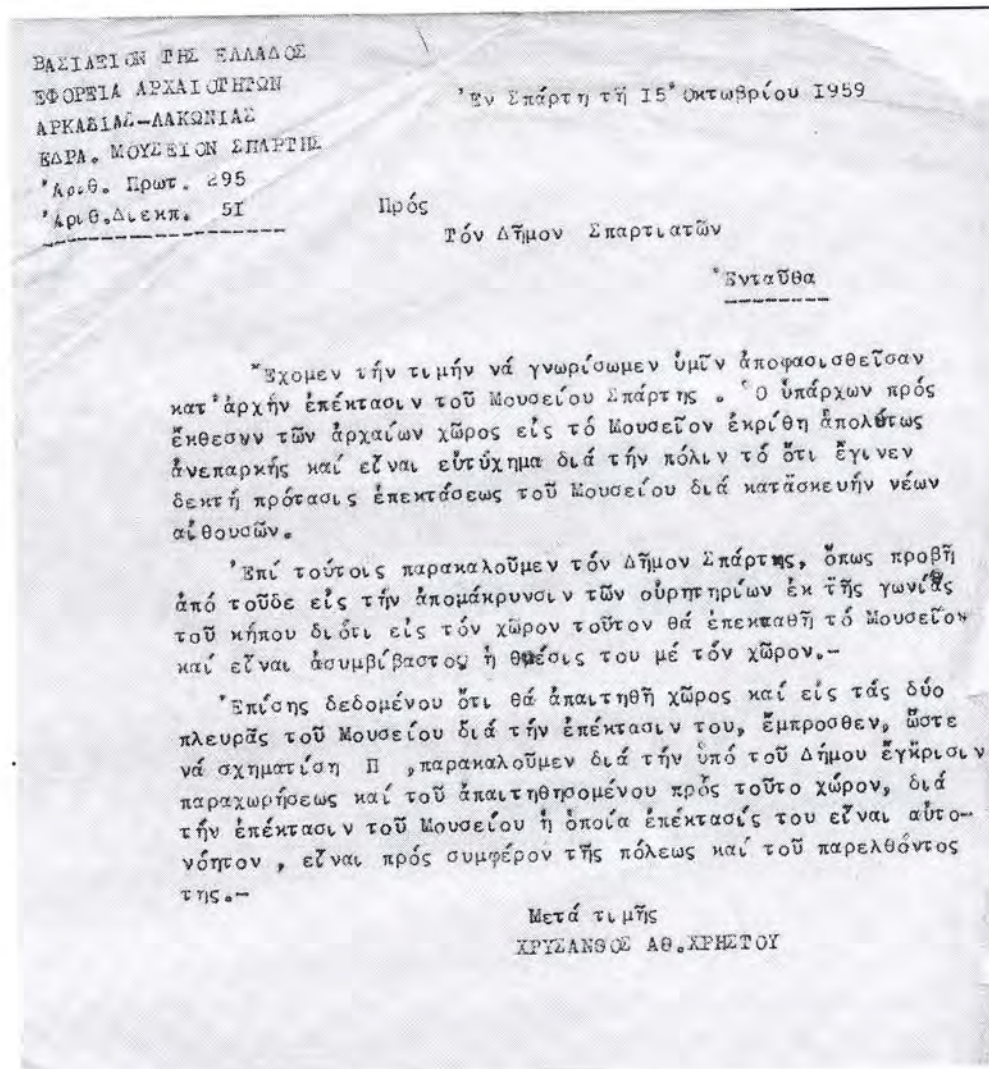

Εικόνα 1: Έγγραφο Χρ. Χρήστου, Προϊσταμένου Ε' Εφορείας Αρχαιοτήτων, προς Δήμο Σπαρτιατών, 15/10/1959 (Γ.Α.Κ.-Αρχεία Ν. Λακωνίας/ΔΗΜΟΤ. 1.2.277)





ΠΑΡΙΑΣΤΕΡΟΝ ΤΗΣ ΕΛΛΑΔΟΣ  
 ΥΠΟΥΡΓΕΙΟΝ ΠΡΟΤΑΡΙΑΣ ΤΗΣ ΚΥΒΕΡΝΗΣΕΩΣ  
 ΕΣ. ΕΦΟΡΕΙΑ ΑΡΧΑΙΟΤΗΤΩΝ  
 ΑΡΧΑΙΑΣ ΛΑΚΩΝΙΑΣ  
 ΣΑΡΑ: ΜΟΥΣΕΙΟΝ ΣΠΑΡΤΗΣ

Ν. 1841/1950  
 29-3-1962  
 'Εν Σπάρτη τῆ 29-3-1962

Πρὸς τὸν  
 Δήμον Σπαρτιατῶν  
 'Ενταῦθα

ΣΠΑΡΤΗΣ ΣΠΑΡΤΙΑΤΩΝ  
 1596  
 3/4/62

"Ἐχομεν τὴν τιμὴν κατόπιν καὶ τῆς ὑπ'ἀριθμ.Κ.598/36/II-I-62  
 κοινοποιηθείσης καὶ εἰς τὴν Νομαρχίαν Λακωνίας 'Αποφάσεως τοῦ  
 'Υπουργεῖου Οἰκονομικῶν διὰ τῆς ὁποίας, γίνεται δεκτὴ ἡ ὠρεὰ  
 τοῦ ἀπαιτήτου διὰ τὴν ἐπέκτασιν τοῦ Μουσείου οἰκοπέδου τοῦ  
 κηπου, νὰ ἐπανεξέτασιν ἐπὶ τοῦ θέματος.

Μία ἐπανεξέτασις ὑπὸ τὸ πνεῦμα τῆς παραχωρήσεως τοῦ ἀπαιτήτου  
 διὰ τὰς ἀνάγκας τοῦ Μουσείου Σπάρτης χάρις ἢ τῆς μελέτης τοῦ  
 ζητήματος εἶναι ἀναμφίβολον ὅτι εἶναι πρὸς τὸ οὐσιαστικόν  
 συμφέρον τῆς πόλεως. Σημειοῦται μόνον ὅτι πλέον τῶν 100 κλασι-  
 κῶν ἔργων, πλῆθος ἀγγέλων ὄλων τῶν περιόδων καὶ ἀντικειμένων  
 ὄλων τῶν ἐποχῶν παραμένει εἰς ἀποθήκας πρὸς προφανῆ ζημίαν  
 τοῦ τουρισμοῦ τῆς πόλεως. "Ἄν τονισθῇ ἀκόμη ὅτι καὶ αἱ οἰκονο-  
 μικαὶ προϋποθέσεις διὰ τὰς ἐργασίας τῆς ἐνεκτάσεως καὶ τῆς  
 ἐπανεκθέσεως ἔχουν ἐξασφαλισθῆ ἢ μὴ πραγματοποιήσιν τῶν ἐργα-  
 σιῶν αὐτῶν εἶναι εἰς βάρος τῶν καλῶς ἐννοημένων συμφερόντων τῆς  
 πόλεως καὶ τῆς περιοχῆς. "Ἰσως ὑπὸ ἀνάλογον πνεῦμα θὰ ἔδει  
 νὰ ἐξετασθῇ καὶ τὸ θέμα τῆς ἐκθέσεως τῶν ἀνορίαντων εἰς τὸν  
 κηπον, διὰ τῆς ὁποίας δημιουργεῖται ἕνα ἕν μοναδικόν εἰς φυσικόν  
 περιβάλλον ὑπαίθριον Μουσεῖον εἰς τὸν τόπον πάλιν πρὸς  
 συμφέρον τῆς πόλεως.

Ἡ ἀρχαιολογικὴ 'Υπηρεσία νομίζει ὅτι ἔχει ὑποχρῶσιν νὰ παρα-  
 καλέσῃ διὰ τὴν τακτοποίησιν ὑπὸ τὸ πνεῦμα τῶν πραγματικῶν  
 συμφερόντων τῆς πόλεως καὶ τῆς ἐπιστήμης τῶν ζητημάτων αὐτῶν.

Μετὰ τιμῆς  
 Χ. Χ.

Κοινοποιεῖς 1) 'Υπουργεῖον Προεδρίας τῆς Κυβερνήσεως  
 'Υπηρεσίαν Ἀρχαιοτήτων καὶ 'Αναστηλώσεως  
 2) Νομαρχίαν Λακωνίας

Εικόνα 3: Έγγραφο Χρ. Χρήστου, Προϊσταμένου Ε' Εφορείας  
 Αρχαιοτήτων, προς Δήμο Σπαρτιατών, 29/3/1962. (Γ.Α.Κ.-Αρχεία Ν.  
 Λακωνίας/ ΔΗΜΟΤ. 1.2.308)

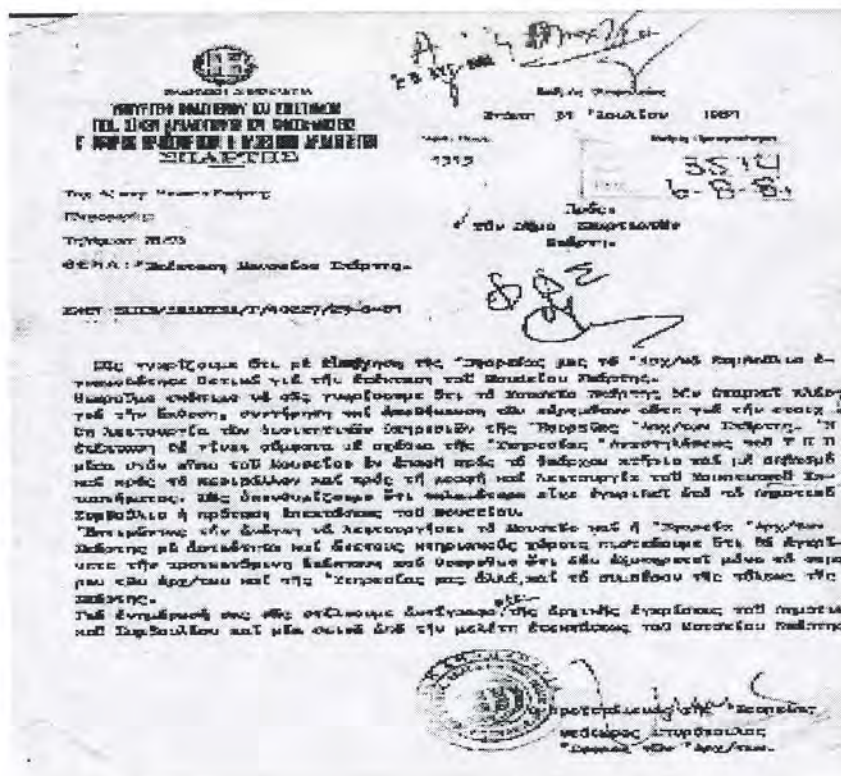

Εικόνα 4: Έγγραφο Θ. Σπυρόπουλου, Προϊσταμένου Ε΄ Εφορείας Προϊστορικών και Κλασικών Αρχαιοτήτων Σπάρτης προς Δήμο Σπαρτιατών, 31/7/1981 (Γ.Α.Κ.-Αρχεία Ν. Λακωνίας/ΔΗΜΟΤ.1.2.1047)

- Προστασία, διαμορφώσεις και εξωραϊσμοί αρχαιολογικών χώρων (αρχαίο θέατρο Σπάρτης, καλντερίμι προς ακρόπολη Σπάρτης, Κενοτάφιο Λεωνίδα, «Βασιλική» στην ακρόπολη Σπάρτης) και προσλήψεις προσωπικού με σκοπό την καλύτερη τουριστική τους ανάδειξη (1963-1995)

1. Α.Ε.Ε.: ΔΗΜΟΤ. 1.2.423: Υποφάκελος «Περί διαμορφώσεως χώρου αρχαίου θεάτρου Σπάρτης». Πρόκειται για αλληλογραφία μεταξύ του Δήμου Σπαρτιατών και της Υπηρεσίας Αρχαιοτήτων και Αναστηλώσεως (1964-1965).

2. Α.Ε.Ε.: ΔΗΜΟΤ. 1.2.1181: Υποφάκελος «αξιοποίηση αρχαίου θεάτρου Σπάρτης». Πρόκειται για αλληλογραφία μεταξύ του Προϊστάμενου της Ε΄ Εφορείας Σπάρτης Θεοδ. Σπυρόπουλου, του Δήμαρχου Νικολάου Σαχάμη και της Νομαρχίας (1983-1991).



3. **Α.Ε.Ε.: ΔΗΜΟΤ. 1.2.1288:** Υποφάκελος «Καλντερίμι προς Ακρόπολη Σπάρτης». Πρόκειται για επιμετρήσεις, μελέτη, λογαριασμούς, πρωτόκολλα παραλαβής κ.λ.π.(1990-1992).
4. **Α.Ε.Ε.: ΔΗΜΟΤ. 1.2.1531:** Υποφάκελος «Ανάδειξη αρχαιολογικού χώρου Σπάρτης, λιθόστρωτο ακρόπολης» (1991-1995).
5. **Α.Ε.Ε.: ΔΗΜΟΤ. 1.2.1584:** Υποφάκελος «ανάδειξη αρχαιολογικού χώρου, πλακόστρωτο ακρόπολης», από το ΕΑΠΤΑ κοινοτικό πρόγραμμα (1993).
6. **Α.Ε.Ε.: ΔΗΜΟΤ. 1.2.346:** Υποφάκελος «Ηλεκτροφωτισμός τάφου Λεωνίδα» (1963).
7. **Α.Ε.Ε.: ΔΗΜΟΤ. 1.2.448:** Υποφάκελος «Περί Εξωραϊσμού πέριξ Χώρου Τάφου Λεωνίδα». Πρόκειται για αλληλογραφία μεταξύ των αρμοδίων αρχών και οικονομικά στοιχεία του έργου (1966-1967).
8. **Α.Ε.Ε.: ΔΗΜΟΤ. 1.2.259:** Υποφάκελος «Επένδυσις δια μαρμάρου χώρου πέριξ Λεωνίδα» (1968-1969).
9. **Α.Ε.Ε.: ΔΗΜΟΤ. 1.2.666:** Υποφάκελος «Εφορεία Αρχαιοτήτων Ε' περιφ. Σπάρτης». Αλληλογραφία περί του αρχαιολογικού χώρου του τάφου του Λεωνίδου (1972).
10. **Α.Ε.Ε.: ΔΗΜΟΤ. 1.2.826:** Υποφάκελος «Περί εγκαταστάσεως πλακός εις το Κενοτάφιον του Λεωνίδα» (1976).
11. **Α.Ε.Ε.: ΔΗΜΟΤ. 1.2.866:** Υποφάκελος «Εξωραϊσμός χώρου τάφου Λεωνίδα» Πρόκειται για αλληλογραφία, σχέδια, αποφάσεις επί Δημάρχου Γ. Σαϊνόπουλου (1976-1979).
12. **Α.Ε.Ε.: ΔΗΜΟΤ. 1.2.866.** Υποφάκελος «Τάφος του Λεωνίδα». Πρόκειται για αλληλογραφία, σχεδιάσματα και μελέτη επί Δημάρχου Ν. Σαχάμη (1981).
13. **Α.Ε.Ε.: ΔΗΜΟΤ. 1.2.866:** Υποφάκελος «Διαμόρφωση κοινοχρήστου χώρου Κενοταφίου Λεωνίδα». Περιέχονται διαγωνισμοί, πρωτόκολλα, λογαριασμοί, σχέδια, αποφάσεις, προμελέτες (1983).
14. **Α.Ε.Ε.: ΔΗΜΟΤ. 1.2.866:** Υποφάκελος «Διαμόρφωση χώρου Κενοταφίου Λεωνίδα». Αλληλογραφία επί δημάρχου Ν. Σαχάμη (1983-1985).
15. **Α.Ε.Ε.: ΔΗΜΟΤ. 1.2.1289:** Υποφάκελος «Έργο: βελτίωση - συντήρηση Κενοταφίου Λεωνίδα». Πρόκειται κυρίως για λογαριασμούς πληρωμής (1986).
16. **Α.Ε.Ε.: ΔΗΜΟΤ. 1.2.1290:** Υποφάκελος «Βελτίωση – συντήρηση Κενοταφίου Λεωνίδα». Πρόκειται για τη μελέτη και την υλοποίηση του έργου με έγκριση της αρχαιολογικής υπηρεσίας (1986-1992).



**17. Α.Ε.Ε.: ΔΗΜΟΤ. 1.2.259:** Υποφάκελος «Έργο: Αναστηλώσεις Αρχαιοτήτων Κεφ. 44/12 πίστωση 40.000 δρχ. Μάρμαρα Αλιβερίου δια την κατασκευήν μαρμάρινων βάθρων και Βασιλικής» (1968-1969).

**18. Α.Ε.Ε.: ΔΗΜΟΤ. 1.2.543:** Υποφάκελος «Μελέτη έργου αποκάλυψης αρχαιολογικού χώρου». Πρόκειται για αλληλογραφία μεταξύ Δήμου και Αρχαιολογικής Υπηρεσίας περί βοήθειας από το Δήμο στην ανασκαφή της ΒΑΣΙΛΙΚΗΣ (Χρηστού Σωτήρος) στην Ακρόπολη της Σπάρτης. Σώζονται σχεδιαγράμματα, αλληλογραφία, αποφάσεις δημοτ. Συμβουλίου κ.λ.π. (1968-1970). (Εικ. 5)

**19. Α.Ε.Ε.: ΔΗΜΟΤ. 1.2.1189:** Υποφάκελος: «Κατάληψη δημοτικής οδού από την αρχαιολογική υπηρεσία». Αλληλογραφία Δήμου με την 5<sup>η</sup> Εφορεία Βυζαντινών Αρχαιοτήτων περί περιφράξης αρχαιολογικού χώρου, για προστασία (1984-1993).

**20. Α.Ε.Ε.: ΔΗΜΟΤ. 1.2.704:** Υποφάκελος «αλληλογραφία Αρχαιολογικής Υπηρεσίας». Περιλαμβάνεται αλληλογραφία σχετική με την προστασία των αρχαίων, τις προσλήψεις νυκτοφυλάκων, αλλά και το χαρακτηρισμό της περιοχής του Ταΰγετου ως τοπίου ιδιαίτερου φυσικού κάλλους (1973-1979).

**21. Α.Ε.Ε.: ΔΗΜΟΤ. 1.2.1361:** Φάκελος «5<sup>η</sup> Εφορεία Βυζαντινών Αρχαιοτήτων. Προσωπικό ΕΟΚ 1988». Πρόκειται για συμβάσεις προσωπικού, που προσλήφθηκαν στο πλαίσιο «έγκρισης επιχορήγησης Δήμων και Κοινοτήτων για την υλοποίηση προγραμμάτων επαγγελματικής κατάρτισης των εφορειών του ΥΠΠΟ σε συνεργασία με ΟΤΑ». Περιλαμβάνονται και τα δικαιολογητικά του προσωπικού της Εφορείας Κλασικών Αρχαιοτήτων καθώς και τα αποδεικτικά πληρωμής τους (1988).

## Τ Ε Χ Ν Ι Κ Η Ε Κ Θ Ε Σ Ι Σ

Εκεί της παρούσης μελέτης προβλέπεται ή συντήρησις και τακτοποιήσις των ερειπίων της επί της 'Αμφοκλέως Σπάρτης εύρισκομένης "ΒΑΣΙΛΙΚΗΣ" του Χριστού Σωτήρος ( 'όστου πίνακος). Λόγω της φύσεως των εργασιών, επίκεινη τοίχων, κατασκευή τμηματος τοίτων, συντήρησις τοίχων και στύλων τό έργον θα εκτελεσθῇ ἀπολογιστικῶς δι' ἀντεκτιστασίας και συμφώνως πρὸς τῆς οδηγίας τῆς 'Αρχαιολογικῆς 'Υπηρεσίας, αἱ δὲ ἀποδόσεις των εργατοτεχνιτῶν θὰ ληφθοῦν μειωμένῳ ὁδομένῳ ὅτι χρειάζονται εἰδικευμένοι τεχνίται ή δὲ ἐργασία πρέπει νὰ γίνεται μετὰ μεγάλης προσοχῆς ήτις ἕως προϋποθέτει μικρῶν ἀπδόων.

Λόγω τοῦ ὅτι αἱ ἐργασίαι θὰ εκτελεσθοῦν ἀπολογιστικῶς δι' ἀντεκτιστασίας ὁδὸν ἐτέθη ποσοτῶν, Γ.Σ. και Ο.Σ. εἰς τὸν προϋπολογισμῶν.

'Εν Σπάρτῃ τῇ 13 'Ιουνίου 1968

'Ο Συντάξας

Γ. Βιοβρότης

22-6-68

**Εικόνα 5: Τεχνική Έκθεση περί συντηρήσεως και τακτοποιήσεως των ερειπίων της "Βασιλικής" του Χριστού Σωτήρος, 13/6/1968 και Κάτοψη του Μνημείου (Γ.Α.Κ.-Αρχεία Ν. Λακωνίας/ΔΗΜΟΤ.1.2.543)**

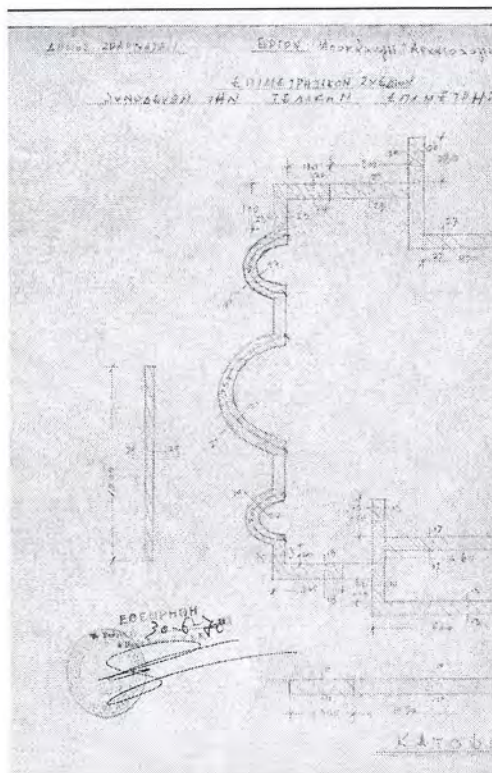



- **Τουριστική προβολή της πόλης της Σπάρτης αλλά και όλου του νομού Λακωνίας, όπου προβάλλονται οι αρχαιότητες και τα κατάλοιπα του παρελθόντος (1954-1962)**

**1. Α.Ε.Ε.: ΔΗΜΟΤ. 1.1.314:** Υποφάκελος «Εκθέσεις Προς Δήμαρχον Σπαρτιατών, Πρόεδρον συντονιστικής επιτροπής τουρισμού Λακωνίας». Καταγράφονται τουριστικά στοιχεία, ιστορικά μνημεία, ιστορικά πρόσωπα, περιγραφή πόλεως, οικονομία των περιοχών ΑΓ. ΒΑΣΙΛΕΙΟΣ – ΑΓ. ΙΩΑΝΝΗΣ ΣΠΑΡΤΗΣ – ΑΓ. ΝΙΚΟΛΑΟΣ ΜΕΛΙΤΙΝΗΣ – ΑΓ. ΝΙΚΟΛΑΟΣ ΜΟΝΕΜΒΑΣΙΑΣ – ΑΓΟΡΙΑΝΗ – ΑΓΡΙΑΝΟΙ – ΑΡΧΟΝΤΙΚΟ – ΒΑΣΣΑΡΑΣ – ΓΕΡΑΚΙΟ – ΓΕΩΡΓΙΤΣΙΟ – ΔΗΜΟΣ ΓΥΘΕΙΟΥ – ΔΑΦΝΙΟ – ΕΛΑΦΟΝΗΣΟΣ – ΕΞΩ ΝΥΦΙ – ΚΑΛΥΒΙΑ – ΚΑΡΒΕΛΑ – ΚΑΡΕΑ – ΚΕΦΑΛΑ – ΚΟΚΚΑΛΑ – ΚΟΚΚΙΝΑ ΛΟΥΡΙΑ – ΚΟΝΑΚΙΑ – ΚΟΥΛΕΝΤΙΑ – ΚΡΥΟΝΕΡΙΟ – ΚΥΠΑΡΙΣΣΙΟ – ΛΕΗΜΟΝΑΣ – ΛΟΓΚΑΝΙΚΟ – ΛΥΓΕΡΕΑΣ – ΔΗΜΟΣ ΜΟΛΑΩΝ – ΜΟΝΕΜΒΑΣΙΑ – ΝΟΜΙΑ – ΞΗΡΟΚΑΜΠΙΟ – ΟΙΤΥΛΟ – ΠΑΚΙΑ – ΠΑΝΙΤΣΑ – ΠΑΝΤΑΝΑΣΣΑ – ΠΑΠΑΔΙΑΝΙΚΑ – ΠΕΡΠΑΙΝΗ – ΠΟΛΟΒΙΤΣΑ – ΡΗΧΕΑ – ΣΕΛΕΓΟΥΔΙ – ΣΚΑΜΝΑΚΙΟ – ΣΚΟΥΤΑΡΙΟ – ΤΑΡΑΨΑ – ΧΑΡΑΚΑΣ (1954-1955).

**2. Α.Ε.Ε.: ΔΗΜΟΤ. 1.2. 319:** Υποφάκελος «περιγραφής πόλεως Σπάρτης». Συγκεντρώνονται στοιχεία για αρχαιολογικά μνημεία, σπήλαια, αξιοθέατα, προάστια για να χρησιμοποιηθούν σε σχετικό ερωτηματολόγιο του μηνιαίου περιοδικού «Πειραϊκής-Πατραϊκής» που θα έκανε αφιέρωμα στη Σπάρτη-Λακωνία και για σχετικές εκπομπές του Κεντρικού Ραδιοφωνικού Σταθμού Ενόπλων Δυνάμεων Ελλάδος, με την επίβλεψη του Τίτου Αινεία, πρόεδρου της Εταιρείας Ελλήνων Συγγραφέων και Σκηνοθετών Ραδιοφώνου (1962).

- **Τοποθέτηση αγαλμάτων στην πόλη της Σπάρτης αποδίδοντας τιμή στις Σπαρτιατικές προσωπικότητες της αρχαιότητας, όπως οι ανδριάντες του Λυκούργου (1955) και του Λεωνίδα (1970)**

**1. Α.Ε.Ε.: ΔΗΜΟΤ. 1.2.273:** Υποφάκελος «ιστορικού ανδριάντος Λυκούργου κατασκευασθέντος υπό Δρος Φαίρμπανξ» (1955). (Εικ. 6-7)

**2. Α.Ε.Ε.: ΔΗΜΟΤ. 1.2.585:** Υποφάκελος «αποκαλυπτηρίων ανδριάντος Λεωνίδα» (1970). (Εικ. 8)

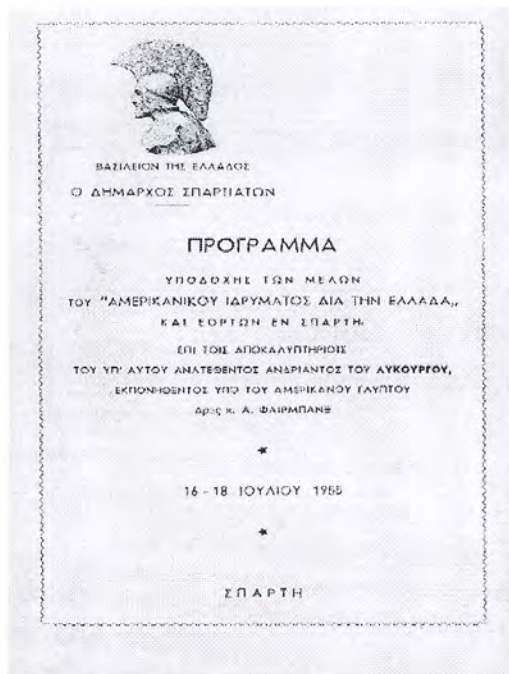

Εικόνα 6: Πρόγραμμα εορτών κατά τα αποκαλυπτήρια του ανδριάντα του "Λυκούργου" (εξώφυλλο), 16-18/7/1955. (Γ.Α.Κ.-Αρχεία Ν. Λακωνίας/ΔΗΜΟΤ.1.2.273)

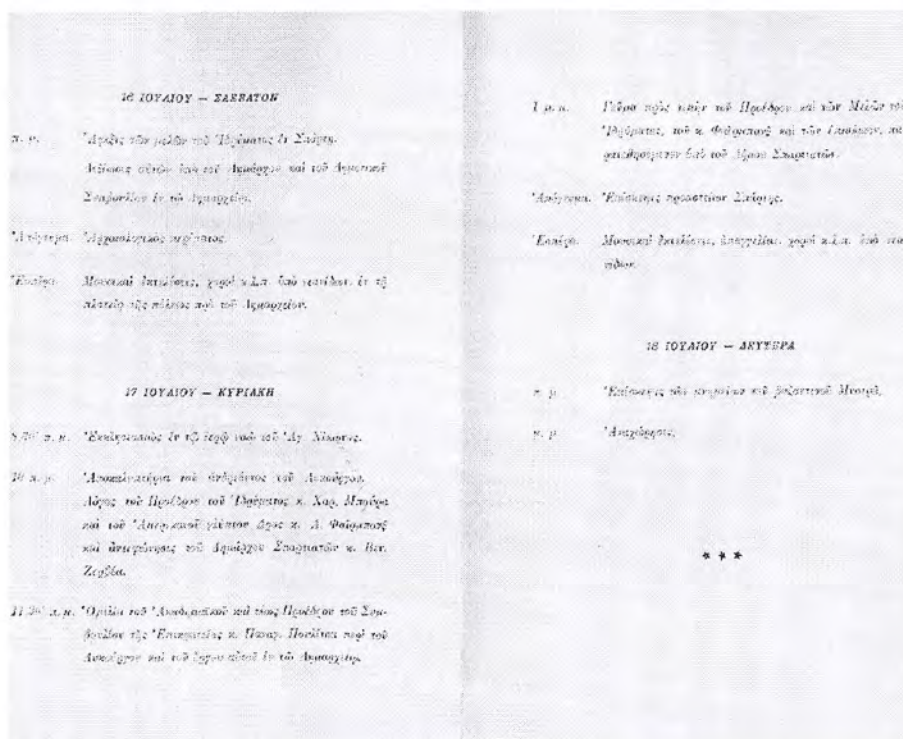

Εικόνα 7: Πρόγραμμα εορτών κατά τα αποκαλυπτήρια του ανδριάντα του "Λυκούργου", 16-18/7/1955. (Γ.Α.Κ.-Αρχεία Ν. Λακωνίας/ΔΗΜΟΤ.1.2.273)



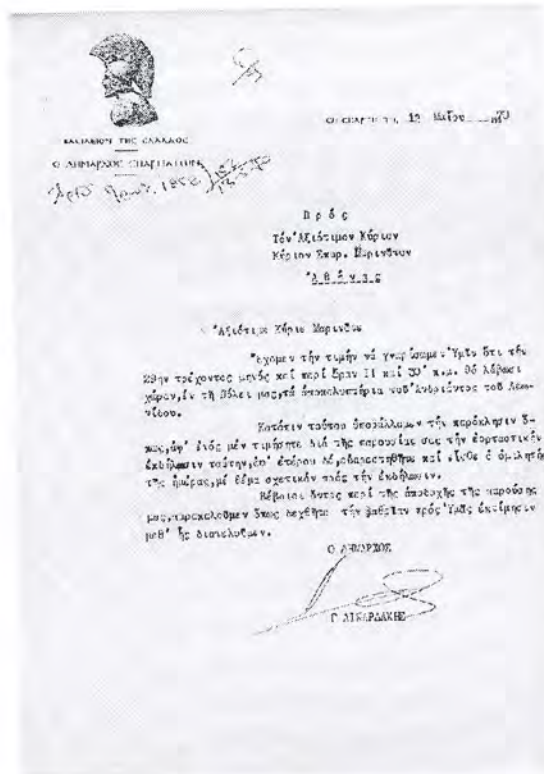

Εικόνα 8: Πρόσκληση του Δημάρχου Σπαρτιατών προς τον Σπυρ. Μαρινάτο για να παραστεί στα αποκαλυπτήρια του ανδριάντα του Λεωνίδα, 12/5/1970. (Γ.Α.Κ.-Αρχαία Ν. Λακωνίας/ΔΗΜΟΤ.1.2.585)

- **Μέριμνα για τα διατηρητέα κτίρια της Σπάρτης (1985-1992)**
  1. Α.Ε.Ε.: ΔΗΜΟΤ. 1.2.1241: Υποφάκελος «Διατηρητέα». Πρόκειται για αλληλογραφία, σχέδια, χαρακτηρισμούς κτιρίων και αποφάσεις (1985-1991).
  2. Α.Ε.Ε.: ΔΗΜΟΤ. 1.2.1561: Υποφάκελος «διατηρητέα κτίσματα» (γέφυρα Ευρώτα, παλαιά αρχοντικά κ.λ.π.) (1992).
- **Διάσωση στοιχείων ανασκαφών παλαιότερων χρόνων (1990)**
  1. Α.Ε.Ε.: ΔΗΜΟΤ. 1.2.1602: Φωτογραφίες που απέστειλε το «Deutsches Archäologisches Institut Athen» από τις ανασκαφές στο Αμυκλαίο το 1925 μάλλον στο Δήμαρχο της Σπάρτης Δ. Ματάλα (1990). (Εικ. 9)



**Εικόνα 9:** Φωτογραφία από τις ανασκαφές στο Αμυκλαίο, Deutsches Archäologisches Institut Athen, Amyklaion, terrassenmauer /Ausgrabung 1925, Sparta 110 (Γ.Α.Κ.-Αρχαία Ν. Λακωνίας/ΔΗΜΟΤ.1.2.1602)

- **Διοργάνωση ετησίων εκδηλώσεων, που αναδεικνύουν ή βασίζονται σε ιστορικά γεγονότα του Λακωνικού χώρου, όπως τα «Παλαιολόγια» και το «Σπάρταθλον» (1966-1993)**
- **«Παλαιολόγια» (1966-1993)**
  1. **Α.Ε.Ε.: ΔΗΜΟΤ. 1.2.513:** Υποφάκελος «Πρόγραμμα Παλαιολογείων» (1966-1967). (Εικ. 10)
  2. **Α.Ε.Ε.: ΔΗΜΟΤ. 1.2.466:** Υποφάκελος «Παλαιολόγια» (1967-1968).
  3. **Α.Ε.Ε.: ΔΗΜΟΤ. 1.2.585:** Υποφάκελος «Περί εορτασμού Παλαιολογείων» (1970). (Εικ. 11-12)
  4. **Α.Ε.Ε.: ΔΗΜΟΤ. 1.2.645:** Υποφάκελος «Περί εορταστικών εκδηλώσεων Παλαιολογείων» (1972).
  5. **Α.Ε.Ε.: ΔΗΜΟΤ. 1.2.683:** Υποφάκελος «Παλαιολόγια» (1973).
  6. **Α.Ε.Ε.: ΔΗΜΟΤ. 1.2.721:** Υποφάκελος «Περί εορτασμού Παλαιολογείων» (1974).



7. Α.Ε.Ε.: ΔΗΜΟΤ. 1.2.807: Υποφάκελος «Πρόγραμμα Μνημοσύνου Κων/νου Παλαιολόγου» (29/5/1976).

8. Α.Ε.Ε.: ΔΗΜΟΤ. 1.2.1429: Υποφάκελος «Παλαιολόγεια» (1993).

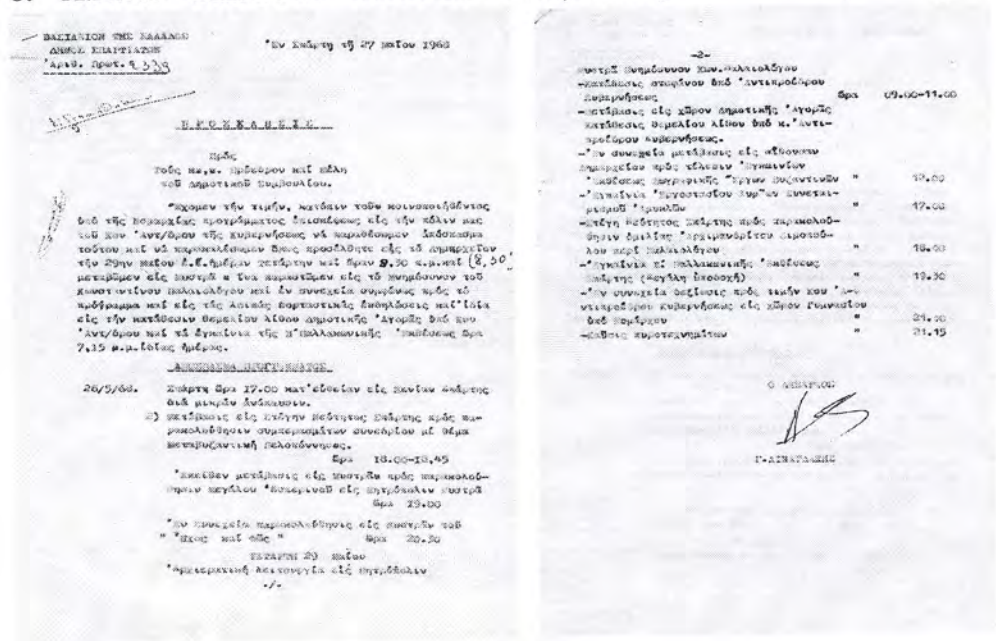

Εικόνα 10: Πρόγραμμα "Παλαιολογείων", 29/5/1966. (Γ.Α.Κ.-Αρχεία Ν. Λακωνίας/ΔΗΜΟΤ.1.2.513)



Εικόνα 11: Πρόγραμμα "Παλαιολογείων", 1970 (εξώφυλλο). (Γ.Α.Κ.-Αρχεία Ν. Λακωνίας/ΔΗΜΟΤ.1.2.585)

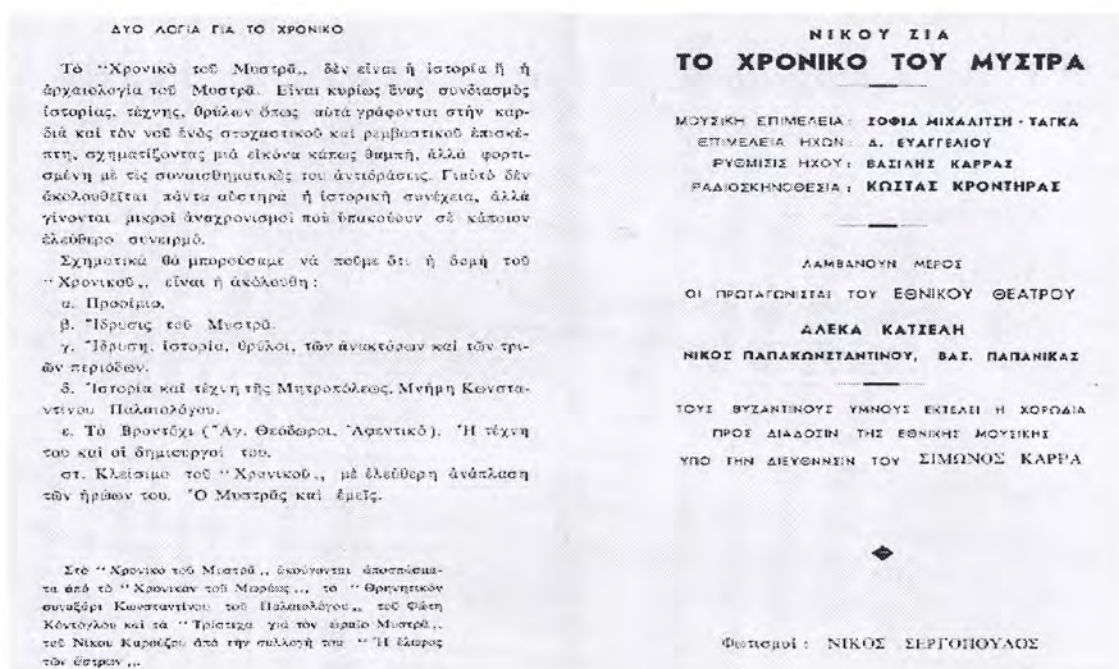

**Εικόνα 12: Πρόγραμμα "Παλαιολογεῖων", 1970. (Γ.Α.Κ.-Αρχεῖα Ν. Λακωνίας/ΔΗΜΟΤ.1.2.585)**

- **«Σπάρταθλον» (1984-1992)**

- 1. Α.Ε.Ε.: ΔΗΜΟΤ. 1.2.1165:** Υποφάκελος «Σπάρταθλον». Περιέχεται αλληλογραφία διοργάνωσης (1984).
- 2. Α.Ε.Ε.: ΔΗΜΟΤ. 1.2.1222:** Υποφάκελος «Σπάρταθλον». Περιέχονται αλληλογραφία, προγράμματα, μενού (1985-1986).
- 3. Α.Ε.Ε.: ΔΗΜΟΤ. 1.2.1275:** Υποφάκελος «Σπάρταθλον». Περιέχεται αλληλογραφία διοργάνωσης (1986).
- 4. Α.Ε.Ε.: ΔΗΜΟΤ. 1.2.1429:** Υποφάκελος «Σπάρταθλον». Περιέχονται προγράμματα, αλληλογραφία, πιστώσεις, συμμετοχές, σημαίες, μενού, δελτία τύπου κ.λ.π. (1989-1992).



## **Β. ΔΗΜΟΣ ΓΥΘΕΙΟΥ**

Οι συναλλαγές του Δήμου Γυθείου με την Αρχαιολογική Υπηρεσία καλύπτουν τη χρονική περίοδο από το 1941 έως το 1991 και αφορούν διάφορα σχετικά θέματα:

### **• Προστασία Αρχαιοτήτων (1956-1991)**

**1. Α.Ε.Ε.: ΔΗΜΟΤ. 2.1.1130:** «Αλληλογραφία επί θεμάτων Αρχαιοτήτων»: α) Αλληλογραφία Δημάρχου Γυθείου Τζ. Τζωρτζάκη με Δ/ση Αρχαιοτήτων του Υπουργείου Παιδείας και επιμελητή αρχαιοτήτων Χρύσανθο Χρήστου περί ανεύρεσης Μυκηναϊκού ασύλητου τάφου «υπό γήλοφον Γυθείου» και έκφρασης φόβων περί αρχαιοκαπηλίας (11/6/1956).

β) Έγγραφο Αναστασίου Ορλάνδου, Δ/ντή αρχαιοτήτων προς Ν. Δρανδάκη, επιμελητή βυζαντινών αρχαιοτήτων Μυστρά περί εντοιχισμένης μαρμάρινης κεφαλής βοός σε ερειπωμένη οικία στην Κοινότητα Αλίκων (1958).

γ) «Αλληλογραφία προς διενέργειαν ανασκαφών δι' ανεύρεσιν αρχαιοτήτων». Πρόκειται για αλληλογραφία ανάμεσα στο Νομάρχη Σ. Σκανδάλη και το Δήμαρχο Τζ. Τζωρτζάκη, περί ανασκαφών στην περιοχή Γυθείου (Μάιος – Ιούνιος 1960).

δ) Αλληλογραφία περί «στερεώσεως και περιφράξεως χώρου επιγραφής «Διός Καππώτα εν Γυθείω» (1962).

ε) Κοινοποίηση «Κηρύξεως Αρχαιολογικών χώρων και Μνημείων Νομού Λακωνίας και Αντικυθήρων» με υπογραφή του Γ. Επιθεωρητή και α..α.α Σ.Ν. Κουμανούδη: Ακρόπολη Ζάρακος, ακρόπολη Επιδαύρου Λιμηράς, ολόκληρη η θέση σημερινής πόλης Γυθείου, περιοχή Δίχοβα, το επί της χερσονήσου Τηγάνι στο Μέζαπο μεσαιωνικό κάστρο (της Μαΐνης), η ακρόπολη Καινηπόλεως, τα εν θέματι Πουρκά-Πύρκος παρά τω χωρίω Κάββαλος λείψανα ρωμαϊκών χρόνων και η θέση Παλιόκαστρον νήσου Αντικυθήρων (ΦΕΚ Β' 267/16.4.1970). (5/6/1970).

στ) Αλληλογραφία Δημάρχου Γυθείου Θ. Β. Ροζάκη με τον επιμελητή Αρχαιοτήτων Γ. Α. Σταϊνχάουερ και τον προϊστάμενο Εφορείας Γ. Α. Παπαθανασόπουλο περί Αρχαιοτήτων και περί επιστρώσεως οδών διατσιμέντων (1970-1971). (Εικ.13)

**2. Α.Ε.Ε.: ΔΗΜΟΤ. 2.1.1129:** Υποφάκελος «Περί σπηλαίων Διρού». Κυρίως περί της περιφραξής τους (1972).

**3. Α.Ε.Ε.: ΔΗΜΟΤ. 2.1.1031:** Υποφάκελος: Αλληλογραφία περί Ρωμαϊκού βαλανείου στο Γύθειο και απαλλοτριώσεις ακινήτων (1987, 1991).



Εικόνα 13: Έγγραφο περί αδείας τιμεντοστρώσεως οδού στο Γύθειο, 1971 (Γ.Α.Κ.- Αρχαία Ν. Λακωνίας/ΔΗΜΟΤ.2.1.1130)

- **Αρχαιολογική Συλλογή - Ίδρυση Μουσείου (1956-1979)**

**1. Α.Ε.Ε.: ΔΗΜΟΤ. 2.1.1130:** «Αλληλογραφία επί θεμάτων Αρχαιοτήτων»: α) Τηλεγραφήματα του Δημάρχου Γυθείου Τζ. Τζωρτζάκη προς Δ/ση Αρχαιοτήτων του Υπουργείου Παιδείας περί περατώσεως αιθούσης Μουσείου Αρχαιοτήτων (18-27/9/1956).

β) Αλληλογραφία περί συγκέντρωσης και παράδοσης αρχαιοτήτων (1957).

γ) Έγγραφο στο οποίο καταγράφονται προβλήματα περί της αρχαιολογικής συλλογής και περί του καθηγητή Κων. Καντή που την παρέλαβε μεν, αλλά πήρε το κλειδί και έφυγε το καλοκαίρι (1959).

δ) Πρωτόκολλο παράδοσης παραλαβής αρχαιολογικής συλλογής Γυθείου από το Δήμαρχο Τζ. Τζωρτζάκη στον Χρύσανθο Χρήστου Προϊστάμενο της Ε' Αρχαιολογικής περιφέρειας δια της επιμελητριάς αρχαιοτήτων Θεοδόρας Καράγιωργα (1963).

ε) Αλληλογραφία Δημάρχου Γυθείου Τζ. Τζωρτζάκη και Νομάρχη Κ. Οικαλιώτη με Χρύσανθο Χρήστου, Προϊστάμενο της Ε' Αρχαιολογικής

περιφέρειας, περί «επιστροφής αρχαιολογικών τεμαχίων εκ Μουσείου Σπάρτης εις Μουσείο Γυθείου». Ο Δήμαρχος Γυθείου ζητούσε να επιστραφούν τα «φυγαδευθέντα εις Σπάρτην Αρχαιολογικά ευρήματα». Υπενθυμίζεται, όμως, πως η αρχαιολογική συλλογή μεταφέρθηκε στη Σπάρτη το 1963 για λόγους ασφαλείας (1965-1968).

στ) Υποφάκελος: Έκθεση προς Ε' ΕΠΚΑ «Περί Ίδρυσης Αρχαιολογικού Μουσείου Μάνης και Αρχαιολογικού χώρου Γυθείου» (δεκαετία 1960).

ζ) Αλληλογραφία Δημάρχου Γυθείου Θ. Β. Ροζάκη με επιμελητή Αρχαιοτήτων Γ. Α. Σταϊνχάουερ και προϊστάμενο Εφορείας Γ. Α. Παπαθανασόπουλο περί Αρχαιοτήτων και περί της κλειδός της μουσειακής Συλλογής Γυθείου (1970).

**2. Α.Ε.Ε.: ΔΗΜΟΤ. 2.1.1020:** «Μουσείο Γυθείου»:

α) Μελέτη ΤΥΔΚ «Διαμόρφωσις δύο δωματίων του δημορχιακού Μεγάρου ως Μουσείο Αρχαιοτήτων» (1955-1957).

β) Επισκευή Μουσείου Γυθείου (1979).



• **Αρχαίο Θέατρο Γυθείου (1956-1989)**

**1. Α.Ε.Ε.: ΔΗΜΟΤ 2.1.1130:** «Αλληλογραφία επί θεμάτων Αρχαιοτήτων»:

α) Υπόμνημα «περί της καταστάσεως αρχαίου θεάτρου» (1956).

β) Υποφάκελος «περί αναστηλώσεως του αρχαίου θεάτρου». Αλληλογραφία ανάμεσα στον Δήμαρχο Τζ. Τζωρτζάκη, στον επιμελητή Αρχαιοτήτων Σπάρτης Χρ. Χρήστου και στον Δ/ντη Αρχαιοτήτων (ΥΠ.Ε.Π.Θ.) Ε. Στίκα. Προγράμματα των παραστάσεων στο αρχαίο θέατρο Γυθείου έχουν χρησιμοποιηθεί ως πρόχειρο (1959-1962). **(Εικ.14)**

γ) ΦΕΚ Β'239/12.6.64: Κήρυξη θεάτρου Γυθείου ως αρχαιολογικός χώρος (1964).

δ) Υποφάκελος «Αναστηλωτικές εργασίες αρχαίου θεάτρου». Αλληλογραφία μεταξύ Δημάρχου Γυθείου Τζ. Τζωρτζάκη και Ε' Εφορείας Αρχαιοτήτων, Προεδρίας Κυβερνήσεως και Γενικού Δ/ντη Αρχαιοτήτων (1965-1966).

ε) Υποφάκελος «Στερέωση θεάτρου Γυθείου» (1966).

στ) Υποφάκελος «περί χρησιμοποίησεως χώρου αρχαίου θεάτρου Γυθείου» (1970).

**2. Α.Ε.Ε.: ΔΗΜΟΤ. 2.1.1031:** Αποτύπωση περιοχής αρχαίου θεάτρου (1962).

**3. Α.Ε.Ε.: ΔΗΜΟΤ. 2.1.1189:** Παράσταση: Αρχαίο θέατρο Γυθείου «Πέρσαι Αισχύλου» από όμιλο Λιβαδέα (1958).

**4. Α.Ε.Ε.: ΔΗΜΟΤ 2.1.1192:** Υποφάκελοι Φεστιβάλ Γυθείου:

α) Υποφάκελος Φεστιβάλ 1965: «Ειρήνη, Αριστοφάνους» από το «Άρμα θεάτρου».

β) Υποφάκελος Φεστιβάλ 1966: «Ερωφίλη, Γ. Χορτάτζη» από το «Άρμα θεάτρου».

γ) Υποφάκελος Φεστιβάλ 1967: «Μήδεια, Ευριπίδου», υπό ημικρατικού θυμελικού θιάσου Λ. Καρζή.

δ) Υποφάκελος Φεστιβάλ 1968: «Ίων, Ευριπίδου, υπό ημικρατικού θυμελικού θιάσου Λ. Καρζή.

ε) Υποφάκελος εορτών Γυθείου, Φεστιβάλ 1969: «Φιλοκτήτης, Σοφοκλέους», θίασος Κωστή Λιβαδέα.

στ) Παράσταση από Αττικό Θίασο Αντωνίου Ξενάκη: «Ηλέκτρα, Σοφοκλέους» 1970. **(Εικ. 15-16)**

**5. Α.Ε.Ε.: ΔΗΜΟΤ 2.1.1195:** Υποφάκελος παρουσίασης έργου φεστιβάλ μοντέρνας τραγωδίας: Ευγένιου Ο Νηλ, «Πόθοι κάτω από τα λεύκες» από Ελευθέρα σκηνή (12-13-1972) **(Εικ. 17)**

**6. Α.Ε.Ε.: ΔΗΜΟΤ 2.1.1129:** Φάκελος αναστήλωσης θεάτρου (1989).

| ΔΗΜΟΣ ΓΥΘΕΙΟΥ  |  |   |
|--|--|---|
| ΕΟΡΤΑΙ ΓΥΘΕΙΟΥ   |  |   |
| 14-15-16 ΑΥΓΟΥΣΤΟΥ 1959  |  |   |
| Αύγουστου 14ην<br>ΠΑΡΑΣΚΕΥΗ  | Αυτιό Πανηγύρι στην Πλατεία Μαυροβούνου<br>Φιλαρμονική - Τοπικά Όργανα - Τραγούδια -<br>Έθνικα χοροί   |   |
| Αύγουστου 15ην<br>ΣΑΒΒΑΤΟ  | Πρωί : (Συνεχώς) Περίπατοι μικρών και μεγάλων<br>παιδιών εις γραφικά άντια, νησίδια, και<br>'Ιστορικούς Πύργους<br>Α π ό 'Αποβαθρας Λιμένος<br>Π ρ ό ς<br>'Αγερών<br>Μαυροβούν<br>Σελάντιων<br>Τρίνηρα   |   |
| Αύγουστου 15ην<br>ΣΑΒΒΑΤΟ  | Πρωί : 'Επίσημος Μουσικόν-Αρχαιοτήτων 'Αξιοθέτων<br>'Αγώνες έντός λιμένος<br>'Ιστορικός<br>Κινηλωτικός<br>Μεγακονικήτων Δίμβων<br>Συναυλία Φιλαρμονικής εις Κεντρικήν Πλατείαν.<br>ΑΡΧΑΙΟΝ ΘΕΑΤΡΟΝ<br>ΙΩΝ ΕΥΡΗΛΕΟΥ   |   |
| Αύγουστου 15ην<br>ΣΑΒΒΑΤΟ  | Ω ρ α 6 μ. μ.<br>Ω ρ α 8 μ. μ.<br>Ω ρ α 10 μ. μ.   | ΥΠΟ ΝΕΑΣ ΙΚΗΝΗΣ Κ. ΑΕΙΘΑΔΕΙΑ<br>Χορευτικό θραυρόν μέχρι κρύστα στή μέντρα<br>της πόλεως και προσαίτων, θαλασσινή γιορτή<br>μή επίθεσι τραγουδιών και χορών και<br>μυσοκακώματα (έπί 11.30 μέχρι Κρανίας).<br>Βράβευσις καλύτερας θαλασσινης καντάδας<br>(έπί Δημηρχείου μέχρι 'Πρώου).<br>Βράβευσις τραγουδιών βάρκας (άπό Δημη-<br>ρχείου μέχρι 'Πρώου).   |
| Αύγουστου 16ην<br>ΚΥΡΙΑΚΗ  | Πρωί : 'Επίσημος Μουσικόν-Αρχαιοτήτων 'Αξιοθέτων<br>Πρωί : (Συνεχώς) Περίπατοι μικρών και μεγάλων<br>παιδιών εις γραφικά άντια, νησίδια, και<br>'Ιστορικούς Πύργους<br>Α π ό 'Αποβαθρας Λιμένος<br>Π ρ ό ς<br>'Αγερών<br>Μαυροβούν<br>Σελάντιων<br>Τρίνηρα |   |
| Αύγουστου 16ην<br>ΚΥΡΙΑΚΗ  | Ω ρ α 5 μ. μ.<br>Ω ρ α 6 μ. μ.<br>Ω ρ α 8 μ. μ.<br>Ω ρ α 10 μ. μ.  | 'Αγώνες έντός λιμένος<br>'Ιστορικός<br>Κινηλωτικός<br>Μεγακονικήτων Δίμβων<br>Συναυλία Φιλαρμονικής εις Δημοτικόν κήπον<br>ΑΡΧΑΙΟΝ ΘΕΑΤΡΟΝ<br>ΙΩΝ ΕΥΡΗΛΕΟΥ<br>ΥΠΟ ΝΕΑΣ ΙΚΗΝΗΣ Κ. ΑΕΙΘΑΔΕΙΑ<br>Χορευτικό θραυρόν μέχρι κρύστα στή μέντρα<br>της πόλεως και προσαίτων, θαλασσινή γιορτή<br>μή επίθεσι τραγουδιών και χορών και<br>μυσοκακώματα (έπί 11.30 μέχρι Κρανίας).<br>Βράβευσις καλύτερας θαλασσινης καντάδας<br>(έπί Δημηρχείου μέχρι 'Πρώου).<br>Βράβευσις τραγουδιών βάρκας (άπό Δημη-<br>ρχείου μέχρι 'Πρώου). |
| ΣΥΜΜΕΤΕΧΟΥΝ: ΤΟ ΒΑΣΙΛΙΚΟΝ ΠΑΥΤΡΟΝ, ΤΟ ΕΓΧΡΟΜΑ ΡΑΔΙΟΦΩΝΙΑΣ, & Η Ε.Α. ΚΕΡΕΤΗΤΙΚΗ ΔΕΣΧΗ |  |   |

Εικόνα 14: Πρόγραμμα εορτών Δήμου Γυθείου, 1959 (Γ.Α.Κ.-Αρχεία Ν. Λακωνίας/ΔΗΜΟΤ.2.1.1130)

| ΔΗΜΟΣ ΓΥΘΕΙΟΥ         |  |
|-----------------------|--|
| ΕΤΗΣΙΑΙ ΕΟΡΤΑΙ 1970   |  |
| ΣΑΒΒΑΤΟΝ 15 ΑΥΓΟΥΣΤΟΥ |  |
| 9 μ.μ.                | 'Αρχαίον Θέατρον - ΗΛΕΚΤΡΑ ΣΟΦΟΚΛΕΟΥΣ<br>'Υπό του 'Αττικού Θεάτρου ΑΝΤΩΝΙΟΥ ΞΕΝΑΚΗ |
| 10,30 μ.μ.            | Ναυτική εορτή<br>ΠΥΡΟΤΕΧΝΗΜΑΤΑ - ΔΙΑΣΚΕΔΑΣΕΙΣ                                      |
| ΚΥΡΙΑΚΗ 16 ΑΥΓΟΥΣΤΟΥ  |  |
| 7 μ.μ.                | 'Αρχαίον Θέατρον - ΗΛΕΚΤΡΑ ΣΟΦΟΚΛΕΟΥΣ<br>'Υπό του 'Αττικού Θεάτρου ΑΝΤΩΝΙΟΥ ΞΕΝΑΚΗ |
| 8,30 μ.μ.             | Πλατεία Μαυρομιχάλη-Συναυλία<br>ΔΗΜΟΤΙΚΗ ΦΙΛΗΝΙΚΗ                                  |
| 9,30                  | 'Αρχαίον Θέατρον - ΗΛΕΚΤΡΑ ΣΟΦΟΚΛΕΟΥΣ<br>'Υπό του 'Αττικού Θεάτρου ΑΝΤΩΝΙΟΥ ΞΕΝΑΚΗ |
| 10,30 μ.μ.            | Ναυτική Έορτή<br>ΠΥΡΟΤΕΧΝΗΜΑΤΑ - ΔΙΑΣΚΕΔΑΣΕΙΣ                                      |

Εικόνα 15: Πρόγραμμα εορτών Δήμου Γυθείου, 1970 (Γ.Α.Κ.-Αρχεία Ν. Λακωνίας/ΔΗΜΟΤ. 2.1.1192)



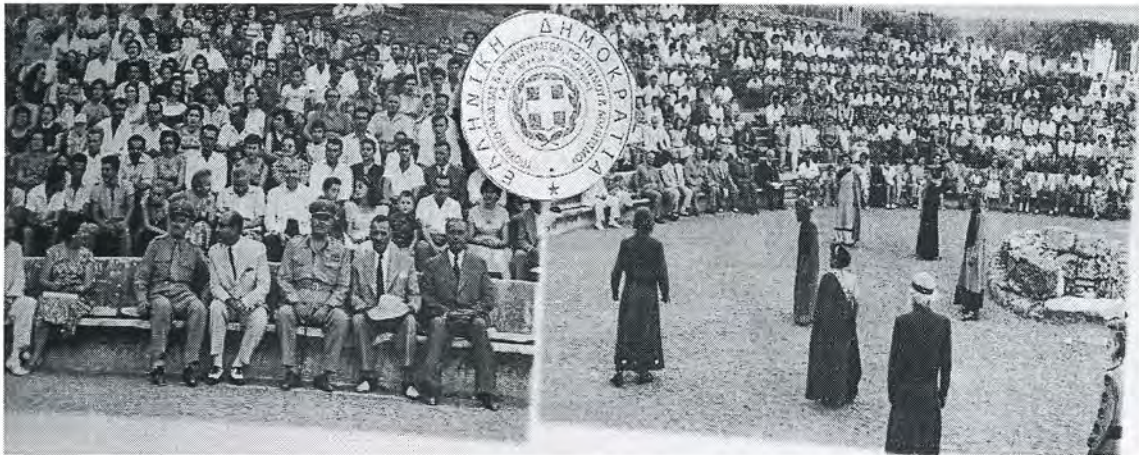

Εικόνα 16: Φωτογραφίες από παράσταση στο αρχαίο θέατρο Γυθείου (Γ.Α.Κ.-Αρχαία Ν. Λακωνίας/ΔΗΜΟΤ 2.1.1129)

ΑΡΧΑΙΟΝ ΘΕΑΤΡΟΝ ΓΥΘΕΙΟΥ  
 ΦΕΣΤΙΒΑΛ ΜΟΝΤΕΡΝΑΣ ΤΡΑΓΟΔΙΑΣ

ΣΑΒΒΑΤΟΝ-ΚΥΡΙΑΚΗ 12-13 ΑΥΓΟΥΣΤΟΥ

Ό Καλλιτεχνικός Όργανισμός  
 "ΕΛΕΥΘΕΡΑ ΣΚΗΝΗ,"

Παρουσιάζει την αγροτική τραγωδία του ΕΥΓΕΝΙΟΥ Ο' ΝΗΛ (Βραβείο Νόμπελ)

**ΙΟΘΟΙ ΚΑΤΩ**  
**ΑΠΟ ΤΙΣ ΛΕΥΚΕ**

Τό Ξεργό πού παίχθηκε όλον τόν περασμένο χειμώνα με ξεχωριστή επιτυχία

Εικόνα 17: Ανακοίνωση για την παράσταση στο Αρχαίο Θέατρο Γυθείου το 1972 (Γ.Α.Κ.-Αρχαία Ν. Λακωνίας/ΔΗΜΟΤ. 2.1.1192)

- **Κατασκευή Πνευματικού Κέντρου στην πόλη του Γυθείου (1972)**

**1. Α.Ε.Ε.: ΔΗΜΟΤ. 2.1.1130:** «Αλληλογραφία επί θεμάτων Αρχαιοτήτων»: Υπόμνημα «Περί κατασκευής Πνευματικού Κέντρου εις την πόλιν του Γυθείου» του Νομάρχη Χρ. Μαυράκη προς το Υπουργείο Πολιτισμού και Επιστημών (20/11/1972).

- **Νήσος Κρανάη – Πύργος Τζαννετάκη (1959-1987)**

**1. Α.Ε.Ε.: ΔΗΜΟΤ 2.1.1130:** «Αλληλογραφία επί θεμάτων Αρχαιοτήτων»:  
α) Υποφάκελος «περί αναγκαστικής απαλλοτριώσεως νησίδος Κρανάης (ΦΕΚ Δ' 145/25/10/1967), Πύργου Κρανάης και κληρονόμων πύργου Κρανάης». Περιλαμβάνονται τοπογραφικά, αποφάσεις δημοτικού συμβουλίου, αλληλογραφία (1959-1967).  
β) Υποφάκελος «Εκτέλεση εργασιών επί της νησίδος Κρανάης» (1970).  
γ) Έγγραφο του Λιμεναρχείου προς το Δήμαρχο Γυθείου περί «Ηλεκτροφωτισμού και αξιοποίησης νήσου Κρανάης» (19/2/1987).

- **Μέρμνα για τα διατηρητέα κτίρια του Γυθείου (1968-1991)**

#### **ΔΗΜΑΡΧΕΙΟ**

**1. Α.Ε.Ε.: ΔΗΜΟΤ. 2.1.1130:** «Αλληλογραφία επί θεμάτων Αρχαιοτήτων»:  
α) Αλληλογραφία Δημάρχου Γυθείου Θ. Β. Ροζάκη με επιμελητή Αρχαιοτήτων Γ. Α. Σταϊνχάουερ και προϊστάμενο Εφορείας Γ. Α. Παπαθανασόπουλο περί Αρχαιοτήτων, περί επισκευής Δημαρχιακού Μεγάρου και περί τσιμεντόστρωσης πλατείας Δημαρχείου (1970).  
β) Επισκευή Δημαρχιακού Μεγάρου όπου στεγάζεται και Μουσείο Αρχαιοτήτων πόλεως. Ζητείται η μεταφορά του διότι χρειάζεται ο Δήμος τις αίθουσες (1970).

**2. Α.Ε.Ε.: ΔΗΜΟΤ.2.1.1020:** Υποφάκελοι περί Δημαρχιακού Μεγάρου:

- α) «Επισκευή αιθουσών κοινοτικού μεγάρου (1941).
- β) «Ασφαλιστήριο του κοινοτικού μεγάρου» 29/8/1941- 29/8/1942 και 30/4/1943 - 30/4/1944.
- γ) «Επισκευές δημαρχιακού μεγάρου» (1951).
- δ) «Επισκευή δημαρχιακού μεγάρου» (1965-1967).
- ε) «Επισκευή και ανακαίνιση δημαρχείου» (1969).
- στ) «Εξωραϊσμός δημαρχιακού μεγάρου» (1982).
- ζ) «Συντήρηση κτιρίου δημαρχείου» (1983-1985).

\*



η) «Χαρακτηρισμός διατηρητέου» με υπουργική απόφαση (αριθ. Γ. 60084/3600/28.8.1986 ΥΠΕΧΩΔΕ (Δ/νση παραδοσιακών οικιών) (ΦΕΚ Δ' 1038/10.10.86).

θ) Μελέτη ΤΥΔΚ «αναπαλαίωση δημοτικού μεγάρου» (1986- 1987).

**3. Α.Ε.Ε.: ΔΗΜΟΤ. 2.1.1031:** Υποφάκελος «αποκατάσταση παλαιού δημαρχείου Γυθείου» (1991).

#### ΑΛΛΑ

**1. Α.Ε.Ε.: ΔΗΜΟΤ. 2.1.1130:** «Αλληλογραφία επί θεμάτων Αρχαιοτήτων»:

α) Υποφάκελος «Περί προστασίας ερειπίων ανακτόρου του ηγεμόνος της Μάνης Τζανήτ μπέη Γρηγοράκη» (1962).

β) Υποφάκελος «περί αναστολής κατεδαφίσεως οικίας Γερ. Μενουδάκη» (1968).

#### • Τουριστική προβολή του Γυθείου (1966)

**1. Α.Ε.Ε.: ΔΗΜΟΤ. 2.1.1129:** Φωτογραφικό άλμπουμ που δημιουργήθηκε για να σταλεί στον ΕΟΤ, μαζί με σχετικό ερωτηματολόγιο, για την προβολή του Γυθείου. Ανάμεσα στις φωτογραφίες και κορμός αρχαίου αγάλματος (1966). **(Εικ. 18)**

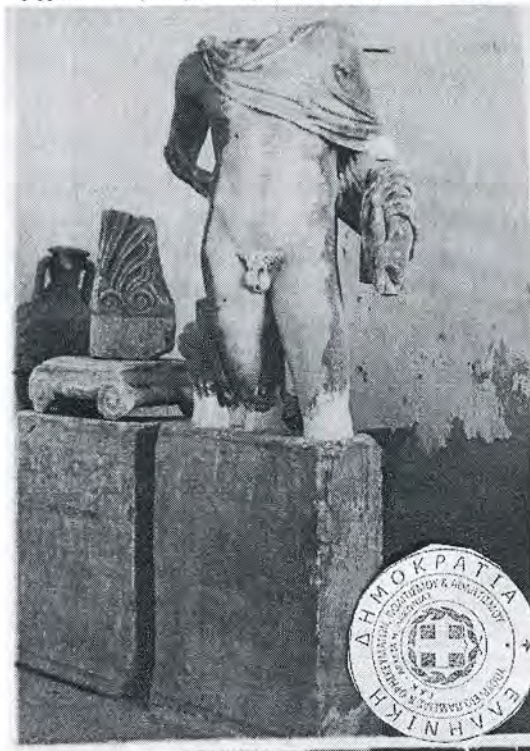

**Εικόνα 18:** Κορμός αρχαίου αγάλματος (Φωτογραφικό άλμπουμ Δήμου Γυθείου, Γ.Α.Κ.-Αρχεία Ν. Λακωνίας/ΔΗΜΟΤ 2.1.1129)

ISSN: 2241 – 1410